

제55기 센트럴저축은행 현황

(2025년 1월 1일 ~ 2025년 12월 31일)

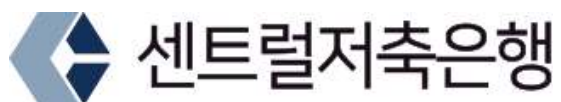

이 공시자료는 「상호저축은행법」 제23조의2 및 동법시행령 제13조, 「상호저축은행업감독규정」 제42조의 규정에 의거 작성되었습니다.

이 공시자료는 금융감독원 및 상호저축은행중앙회에 의하여 그 정확성 및 적정성 여부에 대한 검토 또는 확인이 이루어지지 않았음을 알려드립니다.

목 차

[일반현황]

1. 선언문	-----	1
2. 경영방침	-----	1
3. 연혁	-----	1
4. 조직		
(1) 조직도	-----	1
(2) 영업점 및 자동화기기	-----	2
5. 임직원수	-----	2
6. 임원현황	-----	2
7. 동일계열회사	-----	3
8. 자본금	-----	4
9. 주요 주주현황	-----	4
10. 배당	-----	4

[경영실적]

11. 개요	-----	5
12. 자금조달 및 운용현황		
(1) 이자율 현황	-----	5
(2) 만기구조	-----	6
(3) 후순위채 발행현황	-----	6
13. 부문별수지상황	-----	6
14. 자본적정성지표		
(1) 자본적정성	-----	7
(2) BIS기준 자기자본비율 산출내역	-----	7
15. 자산건전성지표	-----	8
16. 수익성지표	-----	8
17. 유동성지표	-----	8
18. 생산성지표	-----	9
19. 기타지표	-----	9

[재무상황]

20. 개요	-----	10
21. 대출금 운용		
(1) 용도별대출금	-----	11
(2) 담보별대출금	-----	11

(3) 중소기업대출금 -----	11
(4) 부동산 업종별 신용공여 한도준수 및 자산건전성 분류현황 -----	12
(5) 소액신용대출취급현황 -----	12
22. 유가증권투자 및 운용현황 -----	12
23. 예수금 현황 -----	13
24. 대손상각 및 대손충당금	
(1) 대손상각액 -----	13
(2) 대손충당금내역 -----	14
25. 부실 및 고정이하분류여신	
(1) 부실 및 고정이하분류여신 현황 -----	14
(2) 거액 부실여신 증가업체 현황 -----	14
(3) 신규발생 채권재조정업체 현황 -----	15
26. 주식거래 -----	15
27. 비업무용부동산 보유현황 -----	15
27-1. 경영업무 취급현황 -----	15
[위험관리]	
28. 위험관리 -----	16~18
[기타경영현황]	
29. 자회사경영실적 -----	19
30. 여·수신 금리현황 및 결정체계 -----	19
31. 타금융기관과의 거래내역 -----	20
32. 준법감시인 제도 -----	20
33. 내부통제 -----	21
34. 기관경고 및 임원문책사항 -----	21
34-1. 민원발생 건수 -----	21~22
34-2. 금융소비자보호 실태평가 결과 -----	22
35. 수시공시사항 -----	23
36. 직원대출잔액 -----	23
37. 대주주 및 임원과의 거래내역	
가. 신용공여현황 -----	24
나. 기타 주요 거래내역	
(1) 부동산매매현황 -----	25
(2) 부동산임대차현황 -----	25
(3) 물품공급 및 용역계약 등 현황 -----	26
(4) 주식거래현황 -----	26

38. 대주주 발행주식취득 현황 -----	27
39. 주식매수선택권 부여 내용	
가. 주식매수선택권 부여·행사현황 -----	28
나. 주식매수선택권 부여 조건 -----	28
다. 연중 주식매수선택권 부여·행사 및 취소 -----	28
40. 상품이용시 유의사항 통보 -----	29
41. 수수료 -----	29~31
42. 주요용어설명 -----	32~33

[재무제표]

43. 감사보고서	
(1) 결산감사보고서 -----	33
(2) 외부감사인 검토보고서 -----	33
44. 재무상태표 -----	34
45. 손익계산서 -----	35
46. 자본변동표 -----	36
47. 이익잉여금(결손금)처분계산서 -----	36
48. 현금흐름표 -----	37~38
49. 주석사항 -----	39
50. 연결감사보고서	
(1) 연결결산감사보고서 -----	40
(2) 외부감사인 연결검토보고서 -----	40
51. 연결재무상태표 -----	40
52. 연결손익계산서 -----	40
53. 연결자본변동표 -----	40
54. 연결이익잉여금(결손금)처분계산서 -----	40
55. 연결현금흐름표 -----	40
56. 연결재무제표 주석사항 -----	40

[지배구조법 관련 공시]

57. 지배구조 및 보수체계 연차보고서 -----	40
-----------------------------	----

[일반현황]

1. 선언문

우리 센트럴저축은행을 한결같이 사랑해 주시고 애용해 주시는 고객 및 주주 여러분!

우리 임·직원은 여러분의 사랑에 항상 감사의 마음을 간직하면서, 여러분의 자산을 안정되게 운영할 것을 약속합니다.

본 자료는 「상호저축은행업감독규정」 제42조의 규정에 따라 작성되었으며, 우리 센트럴저축은행의 경영전반에 대한 진실한 내용을 담고 있습니다. 그러나 이 공시자료는 금융감독원 및 상호저축은행중앙회에 의하여 그 정확성 및 적정성 여부에 대한 검토 또는 확인은 이루어지지 않았음을 알려드립니다.

센트럴저축은행 대표이사 최철훈



2. 경영방침

(1) 경영이념

- 지역 금융기관으로서의 신용도 제고 및 고객의 가족화를 통한 공동체의식 고취

(2) 경영방침

- 자산의 건전성 제고 및 지역사회와 함께 발전하는 최고의 지역 금융기관

(3) 경영자세

- 고객만족 경영
- 지역봉사 경영
- 인간존중 경영

3. 연혁

(1) 회사 창립일 : 1972년 07월 05일

- 중앙상호신용금고를 창립하였습니다.

(2) 회사상호변경 : 2002년 03월 01일

- 중앙상호신용금고에서 센트럴상호저축은행으로 변경되었습니다.

2010년 09월 23일

- 센트럴상호저축은행에서 센트럴저축은행으로 변경되었습니다.

4. 조직

(1) 조직도

:우리 저축은행은 단일점포,
3부1실로 구성되어 있음.

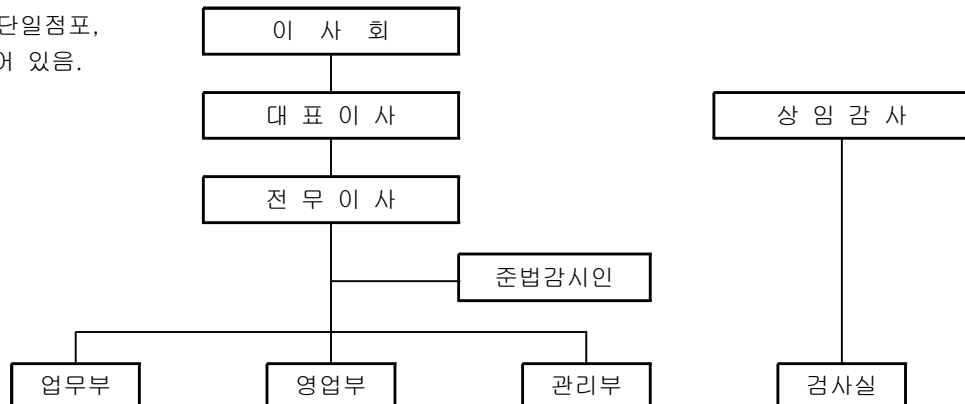

(2) 영업점 및 자동화기기

제55기4분기말 : 2025년12월말 현재

영 업 점			자동화기기		
지 점	출장소	계	CD	ATM	기 타
1		1			

5. 임직원수

*직전분기대비

제55기4분기말(금분기):2025년12월말
 제55기3분기말(직전분기):2025년09월말
 (단위 : 명)

구 분		제55기4분기말 (금분기)	제55기3분기말 (직전분기)
임원	상근	3	3
	비상근 (사외이사 포함)	1	1
일반	정규	15	15
	비정규		
계		19	19

6. 임원현황

제55기4분기말 : 2025년12월말 현재

구 분	성 명	직 명	담당업무 또는 주된 직업
상근임원	최철훈	대표이사	총 괄
	최민석	전무이사	영업총괄
	고운석	상임감사	감사업무
사외이사			
사외이사가 아닌 비상근 이사	김상태	기타비상임이사	개인사업

7. 동일계열회사

제55기말(금기) : 2025년12월말 현재

(단위 : 억원, 주, %)

회사 유형	법인명	업종	주 소	임원현황		주주현황		관련법규
				직위	성명	성명	지분율	
상 장	남화토건(주)	건설업	전남 화순군 화순읍 벽라1길 40	대표	최재훈	(주)시유	13.87	저축은행법시행령 제30조제2항7호
				이사	최홍석	최재훈	15.53	
				이사	박윤수	한국씨엔티(주)	6.40	
				이사	박순호	김상태	5.47	
				이사	박덕진	최용훈	3.71	
				감사	노정채	최홍석	2.81	
비상장	남화개발(주)	건설업	전남 화순군 화순읍 벽라1길 40	대표	최성훈	남화토건(주)	74.76	저축은행법시행령 제30조제2항7호
				이사	최재훈	최재훈	6.43	
				이사	최홍석	최상준	4.76	
				감사	김경준	이강수	3.81	
						윤철원	2.62	
상 장	남화산업(주)	골프장	전남 무안군 청계면 서호로 162	대표	최영근	남화토건(주)	24.77	저축은행법시행령 제30조제2항7호
				이사	최홍석	(주)엔큐산업	16.27	
				이사	유근석	남화개발(주)	12.14	
				이사	최현석	최재훈	10.10	
				이사	윤철원	최용훈	8.50	
				감사	나금택	최철훈	7.59	
비상장	(주)KCTV광주방송	유선방송	광주 북구 금남로 146	대표	최용훈	남화토건(주)	41.75	저축은행법시행령 제30조제2항7호
				이사	조규봉	(주)장터미디어	20.91	
				이사	최 희	(주)광주텔레콤	13.97	
				이사	김성관	최용훈	5.64	
				감사	나금택	최우석	4.70	
비상장	한국씨엔티(주)	시멘트제조	광주 북구 무등로 239	대표	진준형	남화산업(주)	43.79	저축은행법시행령 제30조제2항7호
				이사	최현석	(주)해동이앤씨	4.98	
				이사	김재천	(학)조선대학교	3.37	
				이사	박동현	안대진	3.06	
				감사	정연규	김훈석	2.67	
			장덕수	2.24				
비영리	(학)유당학원	학교	광주 서구 화정로 253번길,27	이사장	최재훈		-	저축은행법시행령 제30조제2항7호
비상장	(주)엠제이솔라	건설업	광주 동구 금남로 167(4층)	대표	최민석	최민석	62.00	저축은행법시행령 제30조제2항7호

- 주 1) “회사유형”에는 회사의 종류별로 주식회사는 ‘상장’, ‘비상장’으로 분류하고, 기타회사의 경우 ‘유한’, ‘합자회사’등으로 기재
 2) “임원”은 등기부상 등기된 임원을 기록
 3) “주주현황”은 지분율 상위 5대주주를 기재
 4) “관련법규”는 상호저축은행법 시행령 제30조제2항제5호부터 제8호까지 중 해당법규를 기재(상호저축은행법감독규정 제4조 제2항 참조)

8. 자본금

(단위 : 억원)

년월일	주식의 종류	발행주식수	증·감자 금 액	증·감자 내 용	증·감자후 자본금	비고
2025.12.31	기명식보통주	807,396주			81	
		주				
		주				

주) 최근 3개년간의 자본금 증·감자내용 및 증·감자 후 자본금 금액임

9. 주요 주주현황

(2025년12월31일 현재)

주 주 명	소 유 주 식 수	소 유 비 율(%)
최철훈	288,986	35.8
한국씨엔티	134,200	16.6
최민석	127,124	15.7
최재훈	104,676	13.0
김상태	61,000	7.6
국(재정경제부)	30,410	3.8
박미경	19,520	2.4

10. 배당

구 분	2025년도	2024년도
보통주 배당율	5%	0%
보통주 주당 배당액	500원	0원
주당 당기순이익	2,172원	0원
배당성향	23.02%	0%

[경영실적]

11. 개요

(회계기준 : 일반기업회계기준)

(단위 : 억원)

구 분	2025년도	2024년도
업 무 이 익(총당금적립전 이익) (A)	22	22
총 당 금 적 립 액 (B)		12
대 손 총 당 금		12
지 급 보 증 총 당 금		
퇴 직 급 여 총 당 금		
기 타 총 당 금		
법 인 세 비 용 (C)	4	2
당 기 순 이 익 (A-B-C)	18	8

12. 자금의 조달 및 운용현황

(1) 이자율 현황

*전년동기대비

제55기4분기말(금분기):2025년12월말
 제54기4분기말(전년동기):2024년12월말
 (단위 : 억원, %)

구 분			제55기4분기말(금분기)				제54기4분기말(전년동기)			
			평균잔액		이자 금액	이자율	평균잔액		이자 금액	이자율
조달	원가성	예수금 표지어음 예수금 차입금 기타	923	71.88			35	3.79		
									소 계	928
달	무원가성	자 본 총 계	355	27.65			355	26.02		
		기 타	1	0.08			2	0.15		
		소 계	356	27.73			357	26.17		
조 달 합 계			1,284	100.00	35	2.73	1,364	100.00	43	3.15
운	수익성	예 치 금	355	27.65	11	3.10	501	36.73	17	3.40
		유 가 증 권	121	9.42	17	14.05	50	3.66	5	10.20
		대 출 금	777	60.52	55	7.08	781	57.26	63	8.07
		기 타	3	0.23			3	0.22		
		대손총당금등(△)	△47	△3.66			△43	△3.15		
		소 계	1,209	94.16	83	6.87	1,292	94.72	85	6.58
용	무수익성	현 금	2	0.15			3	0.22		
		유 형 자 산	68	5.30			65	4.77		
		기 타	5	0.39			4	0.29		
		소 계	75	5.84			72	5.28		
운 용 합 계			1,284	100.00	83	6.46	1,364	100.00	85	6.23

(2) 만기구조

제55기4분기말 : 2025년12월말 현재
(단위 : 억원)

구 분	정상·요주의 분류자산 및 부채의 만기					고정이하 분류자산(C)	합계 (A+B+C)
	3개월 이하	6개월 이하	1년 이하	3년 이하(A)	3년 초과(B)		
운 용	421	597	874	1,202	20	73	1,295
대출금(1)	98	238	515	711	33	73	817
조 달	301	427	937	937	358		1,295
예수금(2)	301	427	898	898			898
차이(1-2)	△203	△189	△383	△187	33	73	△81

(3) 후순위채 발행현황 **【해당사항없음】**

제55기4분기말 : 2025년 12월말 현재 (단위 : 억원, %)

채권의 종류	발행일	만기일	발행금액	발행금리	신용등급	비고

13. 부문별 수지상황

(단위 : 억원)

구 분		2025년도(A)	2024년도(B)	증감 (A-B)
이 자 부 문	이 자 수 익	66	82	△16
	예치금이자	11	18	△7
	유가증권이자		1	△1
	대출금이자	55	63	△8
	할부금융이자			
	기타이자수익			
	이 자 비 용	30	39	△9
	예수부채이자	30	39	△9
	표지어음예수금이자			
	차입부채이자			
	사채이자			
기타이자비용				
소 계	36	43	△7	
수수료 부문	수수료수익		1	△1
	수수료비용	3	1	2
	소 계	△3	0	△3
유가증권 부문	유가증권관련수익	17	5	12
	유가증권관련비용		2	△2
	소 계	17	3	14
기타 부문	기타수익			
	기타비용	6	17	△11
	소 계	△6	△17	11
부문별이익 합계		44	29	15
판매비와 관리비(△)		22	19	3
법인세 비용(△)		4	2	2
당기순이익		18	8	10

14. 자본적정성지표

(1) 자본적정성

*전년동기대비

제55기4분기말(금분기) : 2025년12월말
 제54기4분기말(전년동기) : 2024년12월말
 (단위 : 억원, %)

구 분	제55기4분기말 (금분기)	제54기4분기말 (전년동기)
BIS기준 자기자본 비율 * 법규정상 요구되는 비율은(7 %)이상임	34.75	35.35
BIS기준기본자본비율	33.05	34.02
단순자기자본비율	27.62	24.85

◆BIS기준 자기자본비율(위험가중자산 대비 자기자본비율) : BIS(국제결제은행) 바젤은행감독위원회의 '자기자본 측정과 기준에 관한 국제적 합의'에 따른 개념으로, 금융회사의 리스크 증대에 대처하기 위한 자기자본비율 규제에 관한 국제적 통일기준을 의미합니다. 대체로 BIS기준 자기자본비율이 높을수록 재무건전성이 우량하다는 것을 의미합니다.

(2) BIS기준 자기자본비율 산출내역

*전년동기대비

제55기4분기말(금분기):2025년12월말
 제54기4분기말(전년동기):2024년12월말
 (단위 : 억원, %, %p)

구 분	제55기4분기말 (금분기)	제54기4분기말 (전년동기)
기본자본계(A)	344	331
자본금	81	81
자본잉여금		
이익잉여금	268	250
연결회사의 외부주주지분		
공제항목	△5	
보완자본계(B)	18	13
상위 기한부 후순위 채무		
하위 기한부 후순위 채무		
재평가적립금		
매도가능증권 평가이익 등	4	
대손충당금 (대손준비금 포함)	14	13
기타		
경영정상화 장기차입금(C)		
공제항목계(D)		
자기자본계(A+B+C-D)	362	344
위험가중자산	1,041	973

15. 자산건전성 지표

*전년동기대비

제55기4분기말(금분기):2025년12월말
 제54기4분기말(전년동기):2024년12월말
 (단위 : 억원, %)

구 분	제55기4분기(금분기)	제54기4분기(전년동기)
손실위험도 가중여신비율	5.37	7.01
순고정이하 여신비율	6.52	7.48
고정이하 여신비율	8.94	11.06
연체대출비율	5.53	6.33

16. 수익성 지표

*전년동기대비

제55기4분기말(금분기):2025년12월말
 제54기4분기말(전년동기):2024년12월말
 (단위 : 억원, %)

구 분	제55기4분기(금분기)	제54기4분기(전년동기)
총자산순이익률	1.36	0.59
총자산경비율	1.74	1.37
수지비율	73.62	88.69

17. 유동성 지표

*전년동기대비

제55기4분기말(금분기):2025년12월말
 제54기4분기말(전년동기):2024년12월말
 (단위 : 억원, %)

구 분	제55기4분기(금분기)	제54기4분기(전년동기)
유동성비율	158.20	209.45
예대율	90.54	80.61

◆유동성비율 : 단기조달자금에 대한 단기자금운용을 표시(상호저축은행의 지급능력)하는 지표로 그 비율이 높을수록 유동성이 좋다는 것을 의미합니다.

18. 생산성 지표

*전년동기대비

제55기4분기말(금분기):2025년12월말
 제54기4분기말(전년동기):2024년12월말
 (단위 : 억원, %)

구 분		제55기4분기(금분기)	제54기4분기(전년동기)
직원1인당	총당금적립전이익	1.6	1.7
	예수금	66	77
	대출금	55	60
1영업점당	예수금	923	1,003
	대출금	777	781

19. 기타 지표

제55기말(금기):2025년12월말
 제54기말(전기):2024년12월말
 (단위 : 억원, %)

구 분	제55기(금기)	제54기(전기)
퇴직급여 총당금비율	100.0	100.0

[재무상황]

20. 개요

(회계기준 : 일반기업회계기준)

*전년동기대비

제55기4분기말(금분기):2025년12월말

제54기4분기말(전년동기):2024년12월말

(단위 : 억원, %, %p)

구 분		제55기4분기말 (금기)(A)		제54기4분기말(전기)(B)		증 감 (A-B)
			구성비		구성비	
자 산	현금 및 예치금	327	25.25	432	32.41	△105
	유 가 증 권	108	8.34	52	3.90	56
	대 출 채 권	775	59.85	774	58.06	1
	유 형 자 산	67	5.17	69	5.18	△2
	기 타 자 산	18	1.39	6	0.45	12
자 산 총 계		1,295	100.00	1,333	100.00	△38
부 채	예 수 부 채	898	69.35	976	73.22	△78
	차 입 부 채					
	기 타 부 채	39	3.01	26	1.95	13
	부 채 총 계	937	72.36	1,002	75.17	△65
자 본	자 본 금	81	6.25	81	6.08	0
	자본잉여금					
	자 본 조 정					
	기타포괄손익누계액	9	0.69			9
	이익잉여금	268	20.70	250	18.75	18
	자 본 총 계	358	27.64	331	24.83	27
부채 및 자본 총계		1,295	100.00	1,333	100.00	△38

21. 대출금 운용

(1) 용도별 대출금

*전년동기대비

제55기4분기말(금분기):2025년12월말
제54기4분기말(전년동기):2024년12월말
(단위 : 억원, %)

구 분	제55기4분기말(금분기)		제54기4분기말(전년동기)	
		구성비		구성비
기업자금대출	518	63.40	526	63.53
가계자금대출	179	21.91	235	28.38
공공 및 기타자금대출	120	14.69	67	8.09
합 계	817	100.00	828	100.00

(2) 담보별 대출금

*전년동기대비

제55기4분기말(금분기):2025년12월말
제54기4분기말(전년동기):2024년12월말
(단위 : 억원, %)

구 분		제55기4분기말(금분기)		제54기4분기말(전년동기)	
			구성비		구성비
담 보	부 동 산	200	24.48	200	24.16
	동 산				
	유가증권				
	예 수 금	1	0.12	2	0.24
	기 타	484	59.24	530	43.88
	소 계	685	83.84	732	88.41
보 증					
신 용		132	16.16	96	11.59
합 계		817	100.00	828	100.00

(3) 중소기업대출금

*전년동기대비

제55기4분기말(금분기):2025년12월말
제54기4분기말(전년동기):2024년12월말
(단위 : 억원)

구 분		제55기4분기말 (금분기)		제54기4분기말 (전년동기)	
중소기업대출	비율 (A/B x 100)	63.40	%	61.11	%
	중소기업대출(A)	518		506	
	총 대출 (B)	817		828	

(4) 부동산 업종별 신용공여 한도준수 및 자산건전성 분류 현황

제55기4분기말 : 2025년12월말 현재

(단위 : 억원)

업종명	신용공여 한도 준수 현황		건전성 분류 현황								
	한도 금액	신용 공여액	대출채권						연체액	연체율	
			정상	요주의	고정	회수 의문	추정 손실	합계			
부동산PF대출(①)	163	168	138	30					168		
건설업(②)	245	37	19	18					37		
부동산업(③)	245	165	106	39	20				165	20	12.12
합계(①+②+③)	408	370	263	87	20				370	20	5.41

주1) 저축은행업감독규정이 개정·시행('23.9.13)됨에 따라 명목상 차주가 아닌 실제 원리금 상환의무가 있는 실차주 기준으로 업종을 구분하여 신용공여 한도를 산정

(5) 소액신용대출 취급현황 【잔액 10억원 이하로 공시 생략】

(단위 : 억원, %, %p)

구 분	2025년12월말 (금분기)	년 월말	년 월말	년 월말
총 대 출				
소액신용대출				
비중				
소액신용대출연체액				
비중				

주 1) 총여신중 3백만원 이하의 신용대출금액을 분기별로 기재
 2) 연체기준 : 상호저축은행업감독규정 (별표7)의 연체여신 정의 적용
 * 소액신용대출잔액이 10억원이하인 저축은행은 “소액신용대출 취급현황”을 공시하지 아니할 수 있음.

22. 유가증권투자 및 운용 현황

(회계기준 : 일반기업회계기준)

제55기말(금기) : 2025년12월말

(단위 : 억원)

구 분	취득원가	기말장부가액	평가손익잔액(B/S)	운용손익(I/S)
당기손익인식증권	14	19	19	5
매도가능증권	77	89	89	12
만기보유증권				
지분법적용투자주식				
합 계	91	108	108	17

23. 예수금 현황

(1) 형태별 예수금

*전년동기대비

제55기4분기말(금분기):2025년12월말
 제54기4분기말(전년동기):2024년12월말
 (단위 : 억원, %)

구 분	제55기4분기말(금분기)				제54기4분기말(전년동기)			
	잔액		평균잔액		잔액		평균잔액	
		구성비		구성비		구성비		구성비
요구불예금	40	4.46	40	4.34	48	4.92	44	4.39
거치식예금	855	95.21	879	95.23	923	94.57	955	95.21
적립식예금	3	0.33	4	0.43	5	0.51	4	0.40
표지어음								
기 타								
합 계	898	100.00	923	100.00	976	100.00	1,003	100.00

(2) 예금자별 예수금

*전년동기대비

제55기4분기말(금분기):2025년12월말
 제54기4분기말(전년동기):2024년12월말
 (단위 : 억원, %)

구 분	제55기4분기말(금분기)		제54기4분기말(전년동기)	
	잔액	구성비	잔액	구성비
개 인	544	60.58	551	56.45
법인 및 단체	243	27.06	305	31.25
기 타	111	12.36	120	12.30
합 계	898	100.00	976	100.00

주) 잔액기준

24. 대손상각 및 대손충당금

(1) 대손상각액

*전년동기대비

제55(금)기 4분기(3개월):2025년10월01일부터 2025년12월31일까지
 제55(금)기 누계:2025년01월01일부터 2025년12월31일까지
 제54(전)기 4분기(3개월):2024년10월01일부터 2024년12월31일까지
 제54(전)기 누계:2024년01월01일부터 2024년12월31일까지
 (단위 : 억원)

구 분	제55기4분기말(금기)		제54기4분기말(전기)	
	금분기	누계	전년동기	누계
기 중 대 손 상 각 액	0.1	9		
일 반	0.1	9		
특 별				

(2) 대손충당금내역

(회계기준 : 일반기업회계기준)

*전년동기대비

제55기4분기말(금분기):2025년12월말
 제54기4분기말(전년동기):2024년12월말
 (단위 : 억원)

구 분	제55기4분기말(금분기)	제54기4분기말(전년동기)
대 손 충 당 금	39	51
일 반	39	51
특 별		

25. 부실 및 고정이하 분류여신 현황

(1) 부실 및 고정이하 분류여신 현황

*전년동기대비

제55기4분기말(금분기):2025년12월말
 제54기4분기말(전년동기):2024년12월말
 (단위 : 억원)

구 분	제55기4분기말(금분기)	제54기4분기말(전년동기)
총 여 신	817	828
부 실 여 신	16	9
고 정 이 하 분 류 여 신	73	91
순고정이하 분류여신	51	58

주1) 부실여신은 회수의문 및 추정손실 여신의 합계임

2) 고정이하분류여신은 고정, 회수의문 및 추정손실 여신의 합계임

3) 순고정이하분류여신은 고정이하분류여신에서 고정이하 충당금을 차감한 후의 금액임

- ◆ 부실여신 : 상호저축은행의 총여신중 회수의문과 추정손실을 합한 것으로 총여신 대비 그 비율이 낮을수록 상호저축은행의 자산 건전성이 양호함을 나타냅니다.
 - 회수의문 : 고정으로 분류된 거래처에 대한 총여신액 중 손실 발생이 예상되나 현재 그 손실액을 확정할 수 없는 회수 예상가액 초과여신
 - 추정손실 : 고정으로 분류된 거래처에 대한 총여신액 중 회수불능이 확실하여 손비처리가 불가피한 회수예상가액 초과여신
- ◆ 고정이하분류여신 : 상호저축은행의 총여신중 고정, 회수의문과 추정손실을 합한 것으로 총여신 대비 그 비율이 낮을수록 상호저축은행의 자산 건전성이 양호함을 나타냅니다.
 - 고정 : 금융거래내용, 신용상태 등 경영내용이 불량하여 구체적인 회수 조치나 관리방법을 강구할 필요가 있는 거래처에 대한 총여신 중 회수 예상가액 해당여신

(2) 거액 부실여신 증가업체 현황 **【해당사항없음】**

*직전분기대비

제55기4분기말(금분기):2025년12월말
 제55기3분기말(직전분기):2025년09월말
 (단위 : 억원)

업체명 ¹⁾	제55기4분기말(금분기)	제55기3분기말(직전분기)	증가액	증가사유	비고

주1) 업체명은 직전분기대비 부실여신잔액이 10억원 이상 증가업체를 대상으로 상위 20개 업체를 기재하되, 법인의 경우 “(주)***(업종)”, 개인명의대출의 경우 업체명에 “개인대출(홍*동)”으로 기재

(3) 신규발생 채권재조정업체 현황 **【해당사항없음】**

제55기4분기말 : 2025년12월말

(단위 : 억원)

업체명	채권재조정 결정일자	제55기4분기말 총여신잔액	부실여신잔액	채권재조정 진행내역	비고

주) 총여신잔액이 10억원이상인 업체를 대상으로 작성함

26. 주석거래

*전년동기대비

제55기4분기말(금분기):2025년12월말

제54기4분기말(전년동기):2024년12월말

(단위 : 억원)

구 분	제55기4분기말(금분기)	제54기4분기말(전년동기)
지급보증		
대손상각채권	9	
배서어음		
환매권부대출채권매각		
파생금융상품 거래		

27. 비업무용부동산 보유현황 **【해당사항없음】**

제55기4분기말 : 2025년12월말 현재

(단위 : 억원)

구 분	1년내 취득분	1~3년내 취득분	3년 이전 취득분
비업무용 토지			
비업무용 건물			
합 계			

27-1. 경영업무 취급현황 **【해당사항없음】**

*전년동기대비

제55기4분기말(금분기):2025년12월말

제54기4분기말(전년동기):2024년12월말

(단위 : 억원, 건, 매)

구 분	제55기4분기말(금분기)		제54기4분기말(전년동기)	
	실적	건(매)수	실적	건(매)수
할부금융				
직불카드				

[위험관리]

28. 개요

(1) 위험 관리조직

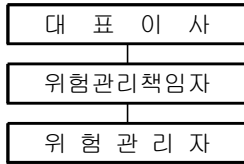

가) 위험관리 책임자

1) 임면

- 직원중에서 위험관리책임자를 1명 이상 선임할 수 있으며 그 임기는 2년 이상으로 한다.
- 위험관리책임자를 임면할 때는 이사회 의결을 거쳐야 하며, 해임할 경우에는 이사총수의 3분의 2이상의 찬성으로 의결한다.

2) 권한 및 의무

- 위험한도의 운영상황 점검 및 분석
- 임직원의 위험관리기준 준수여부에 대한 점검
- 위험관리정보시스템 운영
- 이사회, 임원에 대한 위험관리정보를 적시에 제공
- 그 밖에 위험관리에 필요하다고 이사회가 정한 사항
- 임직원이 위험관리기준을 준수하지 않는 사실을 확인하면, 대표이사 또는 이사회에 보고

나) 위험관리자

- 1) 총무팀 1명을 위험관리자로 한다.
- 2) 위험관리자는 위험관리책임자의 직무수행을 지원
- 3) 위험의 감시, 측정, 평가, 분석 및 보고

(2) 위험 관리체계

가) 위험관리 대상

그 자신의 운용이나 업무 수행, 그 밖에 각종 거래 과정에서 자기자본 또는 수익에 불리한 영향을 미칠 수 있는 잠재적 가능성인 위험을 관리 한다.

나) 위험관리 절차

위험관리는 위험 인식, 측정, 모니터링 및 통제, 보고의 절차에 따르는 것을 원칙으로 한다.

다) 위험인식

위험관리책임자 및 위험관리담당자는 저축은행 경영활동과 관련하여 발생 가능한 각종 위험을 파악 및 분석한다.

라) 위험측정

위험관리담당자는 위험 종류별로 측정방법을 정하여 위험측정 시스템에 이를 구현하고 주기적으로 측정한다.

마) 위험 모니터링 및 통제

위험관리담당자는 위험한도 대비하여 위험부담액 등이 적정한 수준을 유지하도록 상시적으로 모니터링 하고 통제한다.

바) 위험보고

위험은 계량화하여 그 위험수준을 판단할 수 있는 형태로 적시성 및 일관성 있게 보고한다.

(3) 신용리스크 관리

가) 개념

신용리스크란 거래처의 재무상황 악화 등으로 대출금, 유가증권 등 채권의 원리금을 회수하지 못하게 되는 리스크를 말한다.

나) 관리대상

대출금, 여신성가지급금, 유가증권, 미수금

다) 측정 및 평가방법

리스크 허용한도와 대비하여 초과여부를 매월 검토하고 대책을 수립하여 관리

라) 관리방법

전문심사역 양성 및 책임체제를 강화하고, 계량화된 신용분석시스템 체제를 구축하여 여신 심사시 활용하며, 부실여신 사전예방을 위하여 부실징후 예상기업에 대한 관리시스템을 구축·운영 구축·운영

(4) 시장리스크 관리

가) 개념

시장리스크란 주가, 환율 등의 가격변동에 의해 유가증권의 가격이 변동하여 자산가치가 감소하는 리스크를 말하며, 파생금융상품거래에서 발생하는 리스크도 포함한다.

나) 관리대상

상품주식, 상품채권, 외환 및 파생금융상품

다) 측정 및 평가방법

손익평가를 매일 실시하고 리스크를 측정하여 경영진 앞 보고

라) 관리방법

상품별 투자한도를 설정하고, 각 거래상품별 리스크를 감안한 적정수준의 목표이익을 설정하여 관리하며, 매월말 기준으로 측정치와 리스크 허용한도를 비교·분석하여 대책을 수립

(5) 유동성리스크 관리

가) 개념

유동성리스크란 자산과 부채의 자금기일이 크게 불일치하거나, 예상치 못했던 자금유출 등에 대응하지 못하여 현저하게 높은 금리로 조달하게 되는 경우 또는 지급불능 상태가 되는 리스크를 말한다.

나) 관리대상

조달·운용되는 자금

다) 측정 및 평가방법

유동성 갭에 의거 시장금리 변동폭을 적용하여 향후 1년간 손익 변동액을 측정

라) 관리방법

매월말 기준으로 리스크를 측정하고 리스크 허용한도와 비교 차이분석을 행하고 대책을 강구

<정기예금 등의 잔존기간별 잔액>

○ 정기예금

(단위 : 억원)

구 분	1년이내	2년이내	3년이내	3년초과	합 계
정기예금	855				855

○ 대출금

(단위 : 억원)

구 분	1년이내	2년이내	3년이내	4년이내	5년이내	5년초과	합 계
대출금	557	202	25	21	12		817

주) 종합통장대출 등 한도에 대하여 약정기간을 정하고 특정기간(1개월 등) 안에 회전 취급하는 대출금은 한도약정기간에 불구하고 1년 이내로 분류함.

○ 유가증권

(단위 : 억원)

구 분	1년이내	2년이내	3년이내	4년이내	5년이내	5년초과	합 계
국·공채							
사채							
기타	36	39	26				101
합 계	36	39	26				101

주1) 국·공채란 통화안정증권, 정부보증채, 재정증권국채, 지방채, 정부투자기관발행채권 등을 말함

2) 유가증권의 만료기간을 특정할 수 없는 주식 및 투자유가증권(출자금 포함) 등은 제외함.

(6) 신용평가시스템(CSS)구축

부동산 담보대출 및 기타 담보대출 위주로 대출을 취급하고 있고, 소비자 금융을 포함한 신용대출 취급을 자재하고 있어 신용평가시스템 미운영중에 있으나 기회가 되면 저축은행중앙회와 NICE평가정보(주)가 개발한 표준 CSS II 를 운용할 예정

[기타경영현황]

29. 자회사 경영실적 【해당사항없음】

제55기4분기말 : 2025년12월말 현재

(단위 : 억원)

자회사명	재무상황		손익상황		결산 기준일
	총자산	자기자본(자본금)	영업이익	당기순이익	

30. 여·수신 금리현황 및 결정체계

(1) 여신금리

(2025년12월31일 현재)

구 분			신용평점 ¹⁾ , 신용등급별 ²⁾ 현황			비 고
			최상위 분 위	최다 차주 해당 분위	최하위 분 위	
개인대출	신용대출 (무보증,1년)	분위	기준금리	가산폭	최고금리	차등적용
		적용금리	4.5	7.5	12.0	
	아파트담보대출	분위	기준금리	가산폭	최고금리	차등적용
		적용금리	4.5	7.5	12.0	
	예금담보대출 (정기예금1년)	분위	기준금리	가산폭	최고금리	
		적용금리	당해 예적금금리	1.5	당해 예적금금리+1.5	
기업대출 ³⁾	기업일반대출 (1년)	등급	기준금리	가산폭	최고금리	차등적용
		적용금리	4.5	7.5	12.0	

주) ① 개인신용평점 분위 : 10분위(상위 0~10%=상위10%) ~ 1분위(상위90~100%=하위10%)
 ② 정상등급을 대상으로 함
 ③ 무보증대출 기준

(2) 수신금리

(2025년12월31일 현재)

구 분	기 간	최저금리 ¹⁾	최고금리 ²⁾	비 고
보통예금	-	0.5	0.75	체크카드
정기적금	6개월	2.0	우대없음	
	1년	3.0	우대없음	
	2년	3.2	우대없음	
	3년	3.2	우대없음	
정기예금	3개월	1.7	우대없음	
	6개월	2.0	우대없음	
	1년	3.0	우대없음	
	1년초과	3.0	우대없음	취급제한

주1) ① 기본공시금리 기준 (공시기한 전년말 현재 금리)
 ② 일반우대금리 기준

(3) 금리 결정체계

- 적용금리 = 대출원가율(조달 + 업무 - 여유자금운용 + 신용원가) + 목표이익률
 = 부대비용률 + 담보적용률 ± 조정금리(기타 가감요소율)

31. 타금융기관과의 거래내역

(2025.12.31. 기준)

(단위 :억원)

구 분	조 달		운 용		
	과 목	금 액	과 목	금 액	
국 내 은 행			기업은행	보통예치금	3
기타금융기관			미래에셋증권	기타예치금	6
			한국투자증권	기타예치금	
			대신증권	기타예치금	
소 계					26
중 앙 회			지급준비예치금		29
			중앙회예치금		270
합 계					325

주) 거래 금융기관을 별도로 명시

32. 준법감시인 제도

(1) 준법감시인의 개념

: 상호저축은행업무 전반에 있어 관계법령 및 감독규정의 위반 여부를 점검, 조사, 감시함으로서 상호저축은행업무와 관련한 법규준수태세를 구축하고 관리하는 자.

(2) 준법감시인의 역할

: 임직원이 직무 수행 시 스스로 내부통제기준을 준수하도록 하는 체계를 구축 및 운영하는 역할을 수행한다.

(3) 준법감시인의 운영현황

- ① 윤리강령 제정
- ② 내부통제제도 구축
- ③ 임직원 교육
- ④ 일상업무 사전감시
- ⑤ 감독당국 및 감사조직과 협조 지원
- ⑥ 내부통제제도관련 지원 자문
- ⑦ 준법감시결과 기록유지, 보고

33. 내부통제

(1) 감사의 기능과 역할

: 사고예방, 상호통제제도 확립, 준법정신 고양

(2) 내부감사부서의 방향

: 감사능력 배양을 위한 교육 강화, 사전 사고예방 감사 주력

(3) 감사빈도 등 내부통제 현황

구 분	횟 수
정기감사	연1회 이상
수시감사	분기1회 상호감사
일상감사	매일감사(검사역)

(4) 감사의 조직(인원 경직 등) 및 활동내역

: 조직은 상임감사 체제하에 감사실로 구성되었으며, 재무감사, 준법감사, 업무감사, 경영감사, IT감사 등 감사 세부지침을 마련하여 상시 일상감사를 비롯한 정기감사를 실시하고 있다.

(5) 여신심사위원회 및 감리부서의 구성, 세부운영기준·실적

: 자산규모상 여신심사위원회는 부존재하며, 감사부서에서 감리역할을 담당하고 있다.

34. 기관경고 및 임원문책사항 【해당사항없음】

34-1. 민원발생 건수

※ 동 민원건수는 중복·반복민원, 단순 질의성, 금융회사에 책임을 물을 수 없는 민원 등은 제외되어 있으므로 이용·활용 시 주의하시기 바랍니다.

※ 동 민원건수는 「상호저축은행통일경영공시기준」에 의거하여 작성되었습니다.

※ 대상기간

- 금 분기 : 2025년 4분기(2025.10.01 ~ 2025.12.31)

- 전 분기 : 2025년 3분기(2025.07.01 ~ 2025.09.30)

가. 민원건수 【해당사항없음】

구 분	민원 건수			환산건수 ³⁾ (고객 만명당 건)			비 고
	2025년 3분기 (전분기)	2025년 4분기 (금분기)	증감률 (%)	2025년 3분기 (전분기)	2025년 4분기 (금분기)	증감률 (%)	
자체민원 ¹⁾							
대외민원 ²⁾							
합 계							

주1) 서면 및 인터넷 홈페이지 등으로 접수된 민원

주2) 금융감독원 등 타 기관에 접수된 민원 중 이첩된 민원 또는 사실조회 요청한 민원.

단, 해당기관(금융감독원 등 타 기관)에서 이첩 또는 사실 조회 없이 직접 처리한 민원은 제외

주3) 환산 건수 = (전체 민원 건수 / 전체 고객 수) X 10,000

나. 유형별 민원건수 **【해당사항없음】**

구 분	민원 건수			환산건수 (고객 만명당 건)			비 고
	2025년 3분기 (전분기)	2025년 4분기 (금분기)	증감률 (%)	2025년 3분기 (전분기)	2025년 4분기 (금분기)	증감률 (%)	
유 형	수 신						
	여 신						
	채권추심						
	기 타						
합 계							

다. 상품별 민원건수 **【해당사항없음】**

구 분	민원 건수			환산건수 (고객 만명당 건)			비 고
	2025년 3분기 (전분기)	2025년 4분기 (금분기)	증감률 (%)	2025년 3분기 (전분기)	2025년 4분기 (금분기)	증감률 (%)	
상 품 별	예·적금 ^{주1)}						
	주택담보 대출						
	신용대출						
	방카 슈랑스						
	기 타						
합 계							

주1) 계, 부금, 입출금이 자유로운 예금 등 수신상품 포함

34-2. 금융소비자보호 실태평가 결과 **【해당사항없음】**

※ 「금융소비자 보호에 관한 법률」 제32조 제2항 등에 따라 금융회사는 금융감독원이 실시하는 ‘금융 소비자보호 실태평가제도’를 통해 소비자 보호 수준을 종합적으로 평가 받으며 그 결과를 저축은행과 저축은행중앙회 홈페이지에 공지하여야 한다.

※ 공시 대상 : 금융감독원이 민원건수 및 영업규모 등을 고려하여 평가 대상으로 선정한 저축은행* 중 현장 평가를 받은 저축은행

*기준 : 민원발생건수 및 영업규모가 권역내 비중 2% 이상이고, 자산규모가 1조원 이상인 저축은행

35. 수시공시사항

(1) 직전사업연도 대비 당기순이익 30% 이상 변경 사실

(단위 : 억원, %)

구 분	2025년12월말	2024년12월말	증감금액	증감비율
당기순이익 변동내역	18	8	10	125

(2) 직전사업연도 대비 배당액 20% 이상 변경 사실

(단위 : 억원, %)

구 분	2025년12월말	2024년12월말	증감금액	증감비율
배당액 변동내역	4	0	4	100.0

(3) 주주총회 개최 관련 사항

(단위 : 주, %)

일 시	장 소	의결권 사항			
		발행주식수	의결권행사 주식수	참석 주식수	주주참석률
2026.03.24	당 저축은행 2층 소회의실	807,396	446,520	446,520	55.3%

(4) 현금배당 결정

(단위 : 원)

배당 구분	1주당배당금(원)	배당총액(원)	배당기준일	지급일자	주총일자	이사회결의일
결산배당	500	403,698,000	2025.12.31	2026.03.24	2026.03.24	2026.03.04

(5) 임원선임

임원내역	직위	사내이사	비상임이사
	성명	최철훈	김상태
	생년월일	1957.07.24	1964.06.01
	최종학력	성균관대학교	성균관대학교
	주요경력	센트럴저축은행 이사	센트럴저축은행 이사
선임일(최초선임일, 선임횟수)		2026.03.24.(2000.08.28, 10)	2026.03.24.(2008.08.28, 07)
임기(만료일)		3년(2029.03.24)	3년(2029.03.24)
업무범위		업무총괄	-
겸직사항		없음	없음
자격요건확인결과		충족	충족

36. 직원대출잔액 【해당사항없음】

제55기분기말 : 2025년 12월말 현재

(단위 : 억원)

구 분	2025년12월말	2024년12월말
직원대출 잔액		

37. 대주주 및 임원과의 거래내역

가. 신용공여¹⁾현황 【해당사항없음】

*직전분기대비

제55기4분기말(금분기):2025년12월말
 제55기3분기말(직전분기):2025년09월말
 (단위 : 백만원, %)

주주(또는 임원)명 ²⁾	주주(또는 임원) 및 특수관계인명 ³⁾	선임당시 신용공여 (A)	제55기3분기말 (직전분기) 신용공여(B)	제55기4분기말 (금분기) 신용공여(C)	증 감(증감률)		
					선임일 대비(C-A)	직전분기 대비(C-B)	
주 주	()	본 인			()	()	
		특수관계인			()	()	
		소 계			()	()	
	()	본 인				()	()
		특수관계인				()	()
		소 계				()	()
	합 계	본 인				()	()
		특수관계인				()	()
		소 계				()	()
임 원	()	본 인			()	()	
		특수관계인			()	()	
		소 계				()	()
	()	본 인				()	()
		특수관계인				()	()
		소 계				()	()
	합 계	본 인				()	()
		특수관계인				()	()
		소 계				()	()
총 계	본 인				()	()	
	특수관계인				()	()	
	계				()	()	

- 주) ① 상호저축은행법 제2조 제6호에서 정하는 신용공여를 말함
 ② 주주의 경우 상호저축은행법 제2조 제11호에 의한 대주주인 경우에 한하여 작성대상으로 함.
 임원의 경우에는 ()에 선임연월과 직위(저축은행장, 사외이사 등)를 명시함. 신용공여가 없는 주주 및 임원의 경
 우에는 신용공여란에 '해당사항 없음'으로 명시함.
 ③ 상호저축은행법시행령 제30조 제2항에서 정하는 주주(또는 임원)의 특수관계인임.

나. 기타 주요 거래내역

(1) 부동산 매매 현황¹⁾ 【해당사항없음】

제55기4분기말 : 2025년12월말 현재

(단위 : 백만원)

주주(또는 임원)명 ²⁾		주주(또는 임원) 및 특수관계인명 ³⁾		거래구분 (매수/매도)	계약일자	거래액	비고
주		본인					
		특수관계인					
		소계					
주		본인					
		특수관계인					
		소계					
임원		본인					
		특수관계인					
		소계					
	총계	본인					
특수관계인							
계							

주) ① 당해 회계연도중(2025년1월1일부터 2025년12월31일까지) 주주(또는 임원) 및 특수관계인과 이루어진 부동산 매매 내역을 대상으로 작성함

②,③ 양식 '가'의 해당 각주와 동일

(2) 부동산 임대차 현황¹⁾ 【해당사항없음】

제55기4분기말 : 2025년12월말 현재

(단위 : 백만원)

주주(또는 임원)명 ²⁾	주주(또는 임원) 및 특수관계인명 ³⁾	거래구분 (임대/임차)	계약 체결일	계약 종료일	임대차 거래액		비고
					보증금	연간 임대(차)료	
주		본인					
		특수관계인					
		소계					
주		본인					
		특수관계인					
		소계					
임원		본인					
		특수관계인					
		소계					
	총계	본인					
특수관계인							
계							

주) ① 보고서 작성 기준일 현재 주주(또는 임원) 및 특수관계인과 이행중에 있는 부동산 임대차계약을 대상으로 작성함

②, ③ 양식 '가'의 해당 각주와 동일

(3) 물품공급 및 용역계약 등 현황¹⁾ 【해당사항없음】

제55기4분기말 : 2025년12월말 현재

(단위 : 백만원)

주주(또는 임원)명 ²⁾		주주(또는 임원) 및 특수관계인명 ³⁾		거래내용 ⁴⁾	거래일자	물품공급(또는 용역계약)액	비고
주		본인					
		특수관계인					
		소계					
주		본인					
		특수관계인					
		소계					
임원		본인					
		특수관계인					
		소계					
총계		본인					
		특수관계인					
		계					

- 주) ① 당해 회계연도중(2025년1월1일부터 2025년12월31일까지) 주주(또는 임원) 및 특수관계인으로부터 물품을 공급받거나 용역을 제공받은 거래 등을 대상으로 작성함.
 ②,③ 양식 '가'의 해당 각주와 동일
 ④ ○○물품공급, ○○용역계약 등으로 표시함.

(4) 주식거래 현황¹⁾ 【해당사항없음】

제55기4분기말:2025년12월말 현재

제54기말(전기):2024년12월말

(단위 : 백만원, 천주)

주주(또는 임원)명 ²⁾	주주(또는 임원) 및 특수관계인명 ³⁾	제54기말 (전기)		매수		매도		제55기 4분기말 현재		비고
		B/S상 잔액	보유량	거래금액	거래수량	거래금액	거래수량	B/S상 잔액	보유량	
주		본인								
		특수관계인								
		소계								
주		본인								
		특수관계인								
		소계								
임원		본인								
		특수관계인								
		소계								
총계		본인								
		특수관계인								
		계								

- 주) ① 당해 회계연도중(2025년1월1일부터 2025년12월31일까지) 주주(또는 임원) 및 특수관계인이 발행한 주식을 매수 또는 매도한 거래(장기투자목적으로 매수 또는 매도한 거래를 제외함)를 대상으로 작성함.
 ②,③ 양식 '가'의 해당 각주와 동일

38. 대주주 발행주식 취득 현황 【해당사항없음】

(단위 : 백만원)

주주구분 ¹⁾	발행 회사		전분기말 보유현황			취득내역					처분내역			분기말 보유현황											
	회사명	대주주와의 관계	주식수	지분율	취득금액(A)	시가	취득일자	취득주식수	취득목적	취득방법 ²⁾	1주당취득가액	취득금액(B)	처분일자	처분주식수(C)	처분방법 ²⁾	1주당처분가액(D)	1주당취득금액(E)	1주당장부가액(F)	처분손익 {C*(D-F)}	주식수	지분율	취득금액(A+B-C*E)	시가		
소계																									
합계																									
총계																									

주 1) 저축은행의 최대주주, 주요주주 여부를 기재

주 2) 장내거래, 장외거래 등을 구분기재

* 참고조문 : 상호저축은행법 제12조의2, 동법 시행령 제9조의4, 상호저축은행업감독규정 제23조의3

39. 주식매수선택권 부여내용

가. 주식매수선택권 부여·행사현황 **【해당사항없음】**

(단위 : 주, 원)

부여 받은자	관계	부여일	부여 방법	주식의 종류	변동수량			미행사 수량	행사 기간	행사 가격	종가
					부여	행사	취소				
합계	-	-	-	-							

나. 주식매수선택권 부여 조건 **【해당사항없음】**

- (1) 행사가격
- (2) 행사수량
- (3) 기 타

다. 연중 주식매수선택권 부여·행사 및 취소 **【해당사항없음】**

(1) 부여

(가) 주주총회 특별결의

부여일	직위	성명	주식의 종류	기부여 주식수	부여 주식수	행사 기간	행사 가격	행사 조건	부여시 현재가치	발행주식 총수	주총 부여 한도

(나) 이사회 결의

부여일	직위	성명	주식의 종류	기부여 주식수	부여 주식수	행사 기간	행사 가격	행사 조건	부여시 현재가치	발행주식 총수	이사회 결의 부여한도

(2) 행사

행사일	직위	성명	주식의 종류	부여 주식수	행사 주식수	잔여 주식수	부여시 행사가격	최종 행사가격	행사시 주가	행사 이익

(3) 취소

취소일	직위	성명	주식의종류	부여주식수	취소주식수	잔여주식수	취소사유

40. 상품이용시 유의사항 통보

- (1) 센트럴저축은행의 거래는 실명에 의해야 합니다.
- (2) 대출신청에 대하여는 우리 저축은행의 소정의 심사절차를 거친 후에 대출여부가 결정됩니다.
- (3) 대출의 이용은 채무자 본인의 수입 등으로부터 무리 없이 변제가 될 수 있도록 계획적으로 하여 주십시오.
- (4) 담보부 여신의 이용시에는 담보가격이 하락하면 추가담보제공을 요구할 수 있습니다.

41. 수수료

1. 수신업무수수료

구 분	대상항목	징수금액(원)	면 제 대 상
가.제증명서 발급수수료	예금잔액증명서 주식납입보관증 기타증명서, 확인서	건당 2,000원	(1) 국가기관, 지방자치단체, 국공립 기관, 정부투자기관, 교육기관, 은행, 상호저축은행, 신용협동조합, 새마을금고, 국제기관, 외국기관, 특별법에 의하여 설립된 법인, 공익법인, 조세특례제한법에서 정한 공공법인. 다만, 국제기관과 외국기관은 공공기관 및 비영리단체에 한한다. (2) 상호저축은행 직원 (3) 상호저축은행 자회사 및 관계회사. 다만, 직원은 제외한다.
	은행조회서(CPA 감사용)	건당 20,000원	
나.제사고신고 처리수수료	제사고, 변경 신고 및 재발행	건당 1,000원	
	명의변경	건당 5,000원	
다.현금카드 재발급수수료	분실·도난 및 훼손 등의 재발급	카드 1매당 1,000원	
라.보안카드 재발급수수료	분실·도난 및 훼손 등의 재발급	카드 1매당 1,000원	
마.OTP (재)발급수수료	신규 발급 또는 재발급	OTP 1개당 추후 결정 원	

2. 보호예수수료 (※추후 업무취급시 결정)

구 분	징 수 금 액			면 제 대 상
개봉예수품	기본요금 (액면10만원 까지)	추가요금 (액면 10만원 초과시초과액 10만원마다)	최고 징수액	◦ 상호저축은행 발행 유가증권, 예금통장증서 ◦ 국가, 지방자치단체, 학교기관, 외국의 비영리단체가 보호예수 의뢰한 유가증권
	원	원	50,000원	
봉함예수품	매1개 마다 원			

3. 대여금고 임차보증금 및 수수료 (※추후 업무취급시 결정)

가. 징수기준

종별	규격(mm)			임차보증금	수수료 (1년)
	높이	폭	길이		
1종	76	307	600	원	원
2종	101	307	600	원	원
3종	152	307	600	원	원
4종	304	307	600	원	원
5종	1,029	927	600	원	원

주) 1. 수수료의 징수대상 기간은 1년을 기준으로 한다. 다만, 자동연장된 경우에는 대여기간에 대한 수수료를 받는다.
 2. 임대보증금 및 수수료의 최고한도는 500,000원과 120,000원이다.

나. 면제기준

- (1) 저축은행 임직원은 대여금고 1종에 한하여 면제
- (2) 대여금고 신청일을 기준으로 최근 6개월간의 본인 및 가족명의 보통예금 등 입출금이 자유로운 예금의 평잔합계액이 30백만원 이상인 거래자에 대하여는 대여금고 1종에 한하여 3년간 면제
- (3) 대여금고 신청일을 기준으로 최근 6개월간의 본인 및 가족명의 정기예금 예금액이 30백만원 이상이거나 신용부금, 적금 등 적립식상품의 계약액이 1억원 이상인 거래자에 대하여는 정기예금과 신용부금, 적금등 적립식상품의 만기시까지 대여금고 1종에 한하여 면제

4. 여신부문 수수료

구분	대상항목	징수시기	징수금액 (건당)	면제대상
1.제증명서 발급수수료	부채잔액증명서 - 당사고객이 내방요청시 - 당사고객이 원격지 요청시 - 타사고객이 내방 요청시 - 수기작성 및 기타	증명서 발급시	2,000원	주1) 참조
			5,000원	
	각종 거래상황 확인서 은행조회서(CPA 감사용)		5,000원	
			5,000원	
			2,000원	
			20,000원	
2.수금비용	일반자금대출의 할부상환금을 수금권이 직접 수금시(일수에 한함)	수금시	-100일이내 10,000원 -180일이내 20,000원 -270일이내 30,000원 -360일이내 40,000원	
3.대출기한전 상환수수료	대출금기한전 상환시	기한전 상환시	별도로 정함	
4.보증서 발급 수수료	보증서발급	발급시	건당 원	면제대상
5.PF대출 수수료	프로젝트파이낸싱 심사 및 여신을 신청하는 경우 관련 수수료 수취	취급시	별도로 정함	
6.기업한도 거래 수수료	한도 약정수수료 또는 약정한도 미사용수수료(중복수취불가)	취급시 또는 별도로 정함	별도로 정함	
7.RMS이용 수수료	주식매입자금대출 등	대출취급시	별도로 정함	

주1) (1) 국가기관, 지방자치단체, 국공립기관, 정부투자기관, 교육기관, 은행, 상호저축은행, 신용협동조합, 국제기관, 외국기관, 특별법에 의하여 설립된 법인, 공익법인, 조세특례제한법에서 정한 공공법인. 다만, 국제기관과 외국기관은 공공기관 및 비영리단체에 한한다.
 (2) 상호저축은행 직원
 (3) 상호저축은행 자회사 및 관계회사. 다만, 직원은 제외한다.

5. 내국환업무부문 수수료

(가) 상호저축은행환수수료 (상호저축은행이 자율결정)

(단위 : 원)

구 분			1000만원이하	1000만원초과
송금 수수료	통장 거래	영업시간 이내	1,000	2,000
		영업시간 이후		
	무통장 거래	영업시간 이내		
		영업시간 이후		
CD업무 수수료	계좌 이체	영업시간 이내	0	
		영업시간 이후		
	현금 인출	영업시간 이내	추후 취급시 정함	
		영업시간 이후	추후 취급시 정함	
전자금융 수수료	인터넷뱅킹 수수료		추후 취급시 정함	
	텔레뱅킹 수수료		중앙회에서 정한 금액	

(나) 타행환수수료 (상호저축은행이 자율결정)

(단위 : 원)

구 분			1000만원이하	1000만원초과
송금수수료 (무통장, 계좌이체)	영업시간 이내		1,000	2,000
	영업시간 이후			
CD업무 수수료	현 금 인 출	영업시간 이내	건당 600원	
		영업시간 이후	건당 700원	
전자 금융 수수료	인터넷뱅킹 수수료		0원	
	텔레뱅킹 수수료		중앙회에서 정한 금액	

(다) 추심수수료 (상호저축은행이 자율결정)

구 분	추 심 수 수 료
500만원이하	실 비
1,000만원이하	실 비
2,000만원이하	실 비
2,000만원초과	실 비

수 수 료 향 목	금 액	비 고
지로장표수납 수수료	금융결제원에서 정한 금액	
자동계좌이체수수료	금융결제원에서 정한 금액	
CMS 업무수수료	금융결제원에서 정한 금액	
납부자 자동이체 수수료	CMS 입금이체 기준금액	
대량지급 이체수수료	이용기관과 계약한 금액	
옥외자동화기기 이용수수료	마감전	각 업체별 수수료 다름
	마감후	

42. 주요용어해설

(1) BIS기준 자기자본비율(위험가중자산 대비 자기자본비율)

: BIS(국제결제은행) 바젤은행감독위원회의“자기자본 측정과 기준에 관한 국제적 합의”에 따른 개념으로, 금융회사의 리스크 증대에 대처하기 위한 자기자본비율 규제에 관한 국제적 통일 기준을 의미합니다. 대체로 BIS기준 자기자본비율이 높을수록 재무건전성이 우량하다는 것을 의미합니다. 상호저축은행업감독규정상 준수 비율은 7%이상(자산총액이 1조원 이상인 저축은행은 8%)입니다.

$$\circ \text{ 자기자본비율} = \text{자기자본} / \text{위험가중자산} \times 100$$

(2) 업무이익(총당금적립전이익)

: 업무이익(총당금적립전이익)은 총수익에서 제경비등을 차감한 이익으로서 상호저축은행의 영업수익력을 나타내는 지표로서 아래와 같이 산출합니다.

$$\circ \text{ 업무이익(총당금적립전이익)} = \text{당기순이익} + \text{법인세비용} - \text{제총당금환입액} + \text{제총당금전입액} \\ (\text{대손상각비, 지급보증총당금전입액, 퇴직급여, 기타총당금전입액})$$

(3) 유동성 비율

: 단기조달자금에 대한 단기자금운용을 표시(상호저축은행의 지급능력)하는 지표로 그 비율이 높을수록 유동성이 좋다는 것을 의미 합니다.

$$\circ \text{ 유동성 비율} = (\text{유동성자산} / \text{유동성부채}) \times 100$$

* 유동성자산 : 현금, 만기가 3개월 이내에 도래하는 예치금, 정상분류 대출채권 중에서 3개월 이내 만기도래액(콜론포함), 잔존만기 3개월 이내의 유가증권 } 시장성 있는 유가증권(유가증권·코스닥상장유가증권)은 시가평가 후 포함 }의 합계액.

단, 요주의 이하 분류 대상 자산은 제외

* 유동성부채 : 잔존만기 3개월 이내의 예수금, 잔존만기 3개월 이내의 차입금(경영정상화 차입금 제외), 잔존만기 3개월 이내의 사채, 콜머니, 만기 없는 예수금 직전 1년간 평잔의 30%의 합계액

(4) 예대금리차

: 예대금리차는 대출금 수익률에서 예수금 비용을 차감한 것으로 상호저축은행의 대출금의 건전성과 저코스트의 자금조달 능력을 표시하여 상호저축은행의 이익창출능력을 나타내는 지표로서 사용됩니다.

$$\circ \text{ 예대금리차} = \text{대출금 평균이자율} - \text{예수금 평균이자율}$$

$$* \text{ 대출금 평균이자율} = \text{대출금이자} / \text{대출금평잔} \times 100$$

$$* \text{ 예수금 평균이자율} = (\text{예수금이자} + \text{표지어음예수금이자}) / (\text{예수금평잔} + \text{표지어음예수금평잔}) \times 100$$

(5) 부실여신

: 부실여신은 상호저축은행의 총여신 중 회수의문과 추정손실을 합한 것으로 총여신 대비 그 비율이 낮을수록 상호저축은행의 자산 건전성이 양호함을 나타냅니다.

◦ 총여신 : 대출금 + 여신성가지급금

* 회수의문 : 고정으로 분류된 거래처에 대한 총여신액 중 손실발생이 예상되나 현재 그 손실액을 확정할 수 없는 회수예상가액 초과여신

* 추정손실 : 고정으로 분류된 거래처에 대한 총여신액 중 회수불능이 확실하여 손비처리가 불가피한 회수예상가액 초과여신

(6) 고정이하분류여신

: 고정이하분류여신은 상호저축은행의 총여신 중 고정, 회수의문과 추정손실을 합한 것으로 총여신 대비 그 비율이 낮을수록 상호저축은행의 자산 건전성이 양호함을 나타냅니다.

* 고정 : 금융거래내용, 신용상태 등 경영내용이 불량하여 구체적인 회수 조치나 관리방법을 강구할 필요가 있는 거래처에 대한 총여신 중 회수 예상가액 해당여신

(7) 단기매매증권

: 주로 단기간 내의 매매차익을 목적으로 취득한 유가증권으로서 매매가 적극적이고 빈번하게 이루어지는 것을 말합니다.

(8) 매도가능증권

: 만기까지 보유할 의사는 있으나 유동성 부족 시 또는 이자율, 다른 투자대안의 수익률, 자금조달 구조의 변동이 있는 경우 만기이전에 중도매각 할 수 있는 유가증권을 말합니다.

(예 : 단기매매증권이 시장성을 상실한 경우, 단기매매증권이나 만기보유증권으로 분류하지 아니 하는 유가증권 등)

(9) 만기보유증권

만기까지 보유할 적극적인 의도를 가지고 취득한 유가증권을 말합니다.

(10) 신용리스크

거래상대방의 채무불이행이나 신용도의 저하로 인하여 발생할 수 있는 손실을 입게될 위험을 말합니다.

(11) 시장리스크

금리, 환율, 주가 등 시장요인의 변화에 따른 금융기관 대상포지션의 위험을 말합니다.

(12) 적기시정조치

금융위원회는 “금융산업의 구조개선에 관한법률”에 따라 금융기관의 재무상태가 일정 기준에 미달하거나 거액의 금융사고 또는 부실채권의 발생으로 금융기관의 재무상태가 일정기준에 미달하게 될 것이 명백하다고 판단되면 금융기관의 부실화를 예방하고 건전한 경영을 유도하기 위해 필요한 조치(경영개선권고, 요구, 명령)를 이행하도록 요구하는 것을 말합니다.

[재무제표]

43. 감사보고서 【외부감사인 감사보고서로 대체】

(1) 결산감사보고서

(2) 외부감사인 검토보고서

44. 재무상태표

제55기(금기):2025년12월말 현재
 제54기(전기):2024년12월말 현재
 (단위 : 억원)

과 목	제55기말 (금기)	제54기말 (전기)	과 목	제55기말 (금기)	제54기말 (전기)
一. 자산	1,295	1,333	一. 부채	937	1,002
Ⅰ. 현금 및 예치금	327	432	Ⅰ. 예수부채	898	976
현금	2	2	예수금	898	976
예치금	325	430	(보통예금)	40	48
(보통예치금)	3	3	(별단예금)		
(중앙회예치금)	270	370	(수입부금)		
(지급준비예치금)	29	34	(자유적립예금)		
(기타예치금)	23	23	(정기예금)	855	923
Ⅱ. 유가증권	108	52	(정기적금)	3	5
단기매매증권	19	29	표지어음예수금		
매도가능증권	89	23	Ⅱ. 기타부채	39	26
만기보유증권			기타총당부채	1	
Ⅲ. 대출채권	775	774	미지급금		1
대출금	817	828	미지급비용	16	20
(할인어음)			선수수익	1	1
(계약금액내대출)			이연법인세부채	3	
(예적금담보대출)	1	2	잡부채	2	2
(일반자금대출)	593	584	내국환	16	2
(종합통장대출)	113	202			
(CP)	40	20	二. 자본	358	331
(기타대출채권)	70	20	Ⅰ. 자본금	81	81
이연대출부대수익(-)	△3	△3	보통주자본금	81	81
대손총당금(-)	△39	△51	Ⅱ. 자본잉여금		
Ⅳ. 유형자산	67	69	재평가적립금		
토지	63	63	Ⅲ. 기타포괄손익누계액	9	
건물	5	5	매도가능증권평가손익	9	
차량운반구	2	2	Ⅲ. 이익잉여금	268	250
동산	3	3	이익준비금	46	45
기타의유형자산	4	4	기타법정적립금	11	11
감가상각누계액(-)	△10	△8	기업합리화적립금	1	1
Ⅴ. 기타자산	18	6	임의적립금	192	185
미수수익	3	3	미처분이익잉여금	18	8
선급비용					
선급금					
기타파생상품					
투자자산					
무형자산	1	1			
이연법인세자산		1			
잡자산					
내국환	14	1			
자산 총계	1,295	1,333	부채 및 자본 총계	1,295	1,333

45. 손익계산서

제55기(금기) : 2025년01월01일부터 2025년12월31일까지

제54기(전기) : 2024년01월01일부터 2024년12월31일까지

(단위 : 억원)

구 분	제55기 (금기)		제54기 (전기)		구 분	제55기 (금기)		제54기 (전기)	
I.비용합계		65		80	I.수익합계		83		88
(1)이자비용		30		39	(1)이자수익		66		82
예수부채이자	30		39		예치금이자	11		18	
(보통예금이자)			1		유가증권이자			1	
(별단예금이자)					대출금이자	55		63	
(부금이자)					(어음할인료)				
(자유적립예금이자)					(계약금액내대출이자)				
(정기예금이자)	30		38		(예적금담보대출이자)				
(정기적금이자)					(일반자금대출이자)	40		44	
기타이자비용					(종합통장대출이자)	11		18	
(2)유가증권관련비용				2	(기타대출채권이자)	4		1	
(3)수수료비용		3		1	(2)유가증권관련수익		11		5
기타지급수수료	3		1		당기손익인식증권평가이익	4		3	
(4)판매비와 관리비		22		19	당기손익인식증권매매이익	7		2	
인건비(퇴직급여포함)	12		11		(3)대출채권 관련수익				
경비	10		8		(4)수수료수익				1
(5)기타비용		10		19	중도해지수수료				
예금보험료	5		5		기타수입수수료				1
총당부채환입액			12		(5)배당금수익		6		
기타영업외비용	1				당기손익인식증권배당금	6			
법인세비용	4		2		(5)기타수익				
					기타파생상품관련이익				
					총당부채환입액				
					수입임대료				
					기타영업외수익				
손실합계		65		80	이익합계		83		88
당기이익		18		8	당기손실				
합 계		83		88	합 계		83		88

46. 자본변동표

(단위 : 억원)

구 분	자본금	자본 잉여금	기타포괄 손익누계액	이익 잉여금	총 계
2024. 1. 1(보고금액)	81		2	242	325
매도가능증권평가손익			△2		△2
당기순이익				8	8
2024.12.31(제54기 기말)	81			250	331
2025. 1. 1(보고금액)	81			250	331
매도가능증권평가손익			9		9
당기순이익				18	18
2025.12.31(제55기 기말)	81			268	358

47. 이익잉여금(결손금)처분계산서

제55기(금기) 2025년 01월 01일부터
 2025년 12월 31일까지
 처분일 2026년 03월 24일

제54기(전기) 2024년 01월 01일부터
 2024년 12월 31일까지
 처분일 2025년 03월 24일

(단위 : 억원)

구 분	제55기(금기)		제54기(전기)	
I. 미처분이익잉여금		18		8
1. 당기순이익	18		8	
II. 이익잉여금처분액		18		8
1. 이익준비금	2		1	
2. 배당금	4			
(현금배당금)	4			
3. 임의적립금	12		7	
III. 차기이월미처분이익잉여금				

48. 현금흐름표

(단위 : 억원)

구 분	제55기(금기)	제54기(전기)
Ⅰ. 영업활동으로 인한 현금흐름	△27	140
1. 당기순이익	18	8
2. 현금의 유출이 없는 비용 등의 가산	2	15
대손상각비	△1	12
감가상각비	2	1
무형자산상각비		
단기매매증권처분손실		
단기매매증권평가손실	1	2
3. 현금의 유입이 없는 수익 등의 차감	△4	
단기매매증권처분이익		
단기매매증권평가이익	4	
대손충당금환입		
기타파생상품거래이익		
4. 영업활동으로 인한 자산·부채의 변동	△43	117
단기매매증권의 감소(증가)	14	△27
매도가능증권의 감소(증가)	△55	△3
만기보유증권의 감소(증가)		20
대출금의 감소(증가)		141
미수금의 감소(증가)		
미수수익의 감소(증가)		2
선급금의 감소(증가)		
기타파생상품자산의 감소(증가)		
당기법인세자산의 감소(증가)		
이연법인세자산의 감소(증가)	1	△1
미회수내국환채권의 감소(증가)	△13	1
잡자산의 감소(증가)		
미지급금의 증가(감소)	△1	
미지급비용의 증가(감소)	△4	△10
당기법인세부채의 증가(감소)	1	
이연법인세부채의 증가(감소)	1	
선수수익의 증가(감소)		1
미지급내국환채무의 증가(감소)	14	△7
잡부채의 증가(감소)	△1	

(단위 : 억원)

구 분	제55기(금기)	제54기(전기)
II. 투자활동으로 인한 현금흐름	104	42
1. 투자활동으로 인한 현금유입액	104	46
예치금의 순감소	104	46
중앙회예치금의 순감소		
기타예치금의 순감소		
유형자산의 처분		
비업무용자산의 매각		
2. 투자활동으로 인한 현금유출액		△4
예치금의 순증가		
선급금 증가		
기타예치금의 순증가		
유형자산의 취득		△4
비업무용자산의 취득		
무형자산의 취득		
III. 재무활동으로 인한 현금흐름	△77	△181
1. 재무활동으로 인한 현금유입액		2
요구불예금의 순증가		2
기한부예금의 순증가		
2. 재무활동으로 인한 현금유출액	△77	△183
배당금의 지급		
요구불예금의 순감소	8	
기한부예금의 순감소	69	183
수입보증금의 감소		
IV. 현금의 증가(감소)(I + II + III)		1
V. 기초의 현금	5	5
VI. 기말의 현금	5	5

49. 주석사항

(1) 중요회계처리 기준 및 방침

: 회사의 재무제표는 일반기업회계기준 및 상호저축은행업회계처리준칙에 따라 작성되었음.

(2) 사용제한 자산 내역

(단위 : 억원)

구 분	예치처	금액	제한내용
지급준비예치금	상호저축은행중앙회	29	지급준비자산
중앙회예치금	상호저축은행중앙회	50	담보
합 계		79	

(3) 보험가입, 담보제공자산내역

■ 보험가입내역

(단위 : 억원)

보험종류	보험가입자산	부보액	부보회사
화재보험 등	건물 및 기타유형자산	9	현대해상화재보험
도난보험	현금 및 유가증권	1	흥국상용화재
합 계		10	

■ 담보제공자산내역 **【해당사항없음】**

(단위 : 억원)

담보제공자산	제공처	담보제공액	비고

(4) 총당금내역

(단위 : 억원)

구 분	2025년도 12월말	2024년도 12월말
대손총당금	39	51
지급보증총당금		
퇴직급여총당금		
감가상각총당금	10	8
기타총당금		

주) 기타총당금은 비업무용부동산관련 총당금 등을 말함

(5) 배당제한 이익잉여금 내역 등

(단위 : 억원)

구 분	금액	배당제한사유
이익준비금	46	자본전입 및 결손보전에만 사용
기타법정적립금	11	"
기업합리화적립금	1	"

50. 연결감사보고서 【해당사항없음】

- (1) 연결결산감사보고서
- (2) 외부감사인 연결검토보고서

51. 연결재무상태표 【해당사항없음】

52. 연결손익계산서 【해당사항없음】

53. 연결자본변동표 【해당사항없음】

54. 연결이익잉여금(결손금)처분계산서 【해당사항없음】

55. 연결현금흐름표 【해당사항없음】

56. 연결재무제표 주석사항 【해당사항없음】

[지배구조법 관련 공시]

57. 지배구조 및 보수체계 연차보고서 【해당사항없음】

*해당 항목은 정기주총일 20일 전부터 공시(저축은행 및 중앙회 홈페이지)

(1)지배구조 연차보고서

주1) 공시대상 : 최근 사업연도 말 현재 자산 7천억원 이상 저축은행

*참고조문 : 금융회사재배구조감독규정 제5조제4항

(2)보수체계 연차보고서

주1) 공시대상 : 최근 사업연도 말 현재 자산 7천억원 이상 저축은행

*참고조문 : 금융회사재배구조감독규정 제9조제4항